



# Relatório de Gestão

Ano Económico de 2024



## Índice

Introdução.....	3
Sistema Contabilístico .....	3
O Relatório de Gestão .....	3
Caraterização da Entidade .....	4
I – IDENTIFICAÇÃO .....	4
II – DADOS GEOGRÁFICOS.....	4
III – ESTRUTURA ORGANIZACIONAL.....	5
IV – IDENTIFICAÇÃO DOS RESPONSÁVEIS .....	5
ÓRGÃO EXECUTIVO .....	5
ÓRGÃO DELIBERATIVO .....	6
VII – MAPA DE PESSOAL .....	6
VIII – POLÍTICA ORÇAMENTAL.....	7
<b>Análise Financeira</b> .....	7
Situação orçamental – Receita.....	7
Situação orçamental - Despesa .....	8
Saldos de Gerência / Tesouraria.....	10
<b>Aplicações legais</b> .....	11
Princípios e Regras Orçamentais .....	11
Principais Políticas Contabilísticas.....	11
<b>Investimentos</b> .....	12
Plano Plurianual de Investimentos.....	12
<b>Resultado</b> .....	12
Conclusão .....	12
Resultado líquido .....	13
<b>Passivos e Ativos</b> .....	13
Passivo financeiro:.....	13
Ativo financeiro: .....	13
<b>Divergências e Justificativos</b> .....	14
Divergências .....	14
Justificativos .....	14
<b>Nota Final</b> .....	14



## Introdução

### Sistema Contabilístico

Desde 1 de Janeiro de 2020 que as autarquias locais passaram a estar sujeitas a um novo regime contabilístico – o SNC-AP – caracterizado, de entre outros aspetos, pela introdução de um novo paradigma às finanças públicas, centrado, fundamentalmente, na sua contabilidade, relato, controlo e transparência das contas públicas.

Foi igualmente previsto um regime simplificado para Microentidades, funcionando com base na NCP26 – Norma de Contabilidade Pública 26 que se centra na Contabilidade e Relato Orçamental, o qual é aplicável às autarquias locais que apresentem nas duas últimas prestações de contas um montante global de despesa orçamental paga inferior ou igual a 1.000.000€.

As entidades que se integram neste regime apenas são obrigadas a utilizar a Contabilidade e Relato Orçamental e a divulgação do Inventário do Património. (art.º 6 da Portaria 218/2016 de 9 de agosto)

O regime simplificado é aplicável à Freguesia de Topo, em função do respetivo montante global de despesa orçamental paga nas últimas duas prestações de contas, nomeadamente 67.468,74 euros em 2022 e 92.044,57 euros em 2023.

### O Relatório de Gestão

No cumprimento do estabelecido no Decreto-Lei n.º 192/2015, de 11 de setembro, que aprovou o SNC-AP (Sistema de Normalização Contabilística para as Autarquias Locais) apresentam-se os documentos de prestação de contas relativos ao período entre 01 de janeiro de 2022 e 31 de dezembro de 2022.

O presente Relatório de Contas e Documentos de Prestação de Contas relativo ao ano económico de 2022 serão submetidos à apreciação do Órgão Executivo e do Órgão Deliberativo, nos termos do disposto nos artigos 16.º, n.º 1, alínea e) e alínea b), do n.º 1 do artigo 9.º da Lei n.º 75/2013, de 12 de setembro.

A prestação de contas, não obstante a boa-fé que deve sustentar a sua elaboração, pressupõe um conjunto de documentos que procuram na experiência vivida, demonstrar a execução orçamental e financeira de um ciclo temporal, geralmente coincidente com o ano civil.



No que respeita à sua estrutura, e conforme determina a lei, foi elaborada em obediência aos princípios da clareza, exatidão e simplicidade, de forma a possibilitar a sua análise, tanto na vertente económica, como na vertente financeira, espelhando a eficiência na utilização dos meios afetos à persecução das atividades desenvolvidas pela entidade e a eficácia na realização dos objetivos inicialmente aprovados, guiados pela ação política, tendo sempre presente os superiores interesses coletivos da população da Freguesia.

Os documentos de prestação de contas foram elaborados de acordo com a Instrução n.º 1/2019 – publicado no Diário de República, II Série n.º 46 de 06 de março.

## Caraterização da Entidade

### I – IDENTIFICAÇÃO

**Designação:** Junta de Freguesia do Topo

**NIF:** 512086168

**Endereço** (Sede): Rua Joaquim Homem Silveira de Noronha, s/n - 9875-165

**Concelho:** Calheta

**Distrito:** Açores

**Telefone:** 295 415 251

**E-mail:** juntatopo@hotmail.com

**Regime Financeiro:** Simplificado - Micro-entidade SNC-AP

A Junta de Freguesia Topo desenvolve Atividades no âmbito da lei, vista a prossecução dos interesses próprios da população residente na respetiva circunscrição administrativa.

### II – DADOS GEOGRÁFICOS

A Freguesia de Topo, inserida no concelho de Calheta, composta por uma área de 9,35 km<sup>2</sup>, com aproximadamente 440 habitantes (*dados INE censos 2021*). A sua população eleitoral é de 467 eleitores (*dados MAI – Mapa n.º 1/2025 publicado a 3 de março de 2025*).



### III – ESTRUTURA ORGANIZACIONAL



Ilustração 1 - Estrutura Organizacional Órgão Executivo

### IV – IDENTIFICAÇÃO DOS RESPONSÁVEIS

#### ÓRGÃO EXECUTIVO

A composição do órgão executivo da junta, responsável pelo exercício de 2024, é a representada na seguinte tabela.

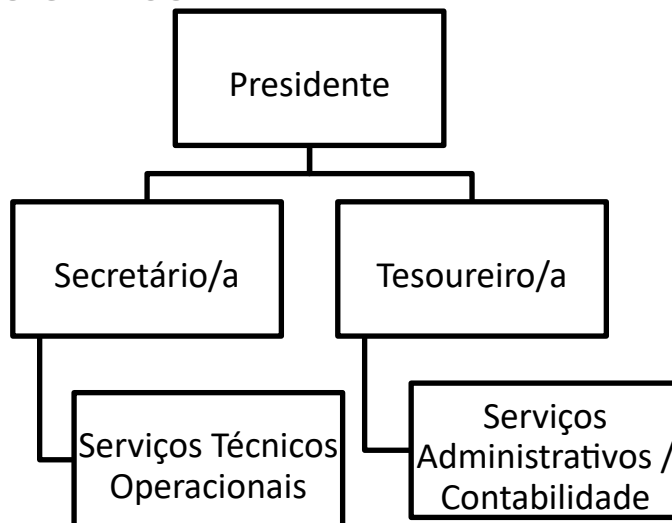
TITULAR	CARGO
Lizandro Manuel da Silveira Betencourt	Presidente
Tânia Fátima Azevedo Matos	Secretário/a
Patrícia Teresa Picanço Brasil dos Santos Lemos	Tesoureiro/a

Tabela 1 - Composição do Órgão Executivo

De acordo com o disposto no artigo 16º da Lei n.º 75/2013, de 12 de setembro, é da competência da Junta de Freguesia Topo, entre outras:

- Elaborar e manter atualizado o cadastro dos bens móveis e imóveis;
- Elaborar e submeter a aprovação da assembleia de freguesia ou do plenário de cidadãos eleitores as opções do plano e a proposta do orçamento;



- ☐ Elaborar e submeter a aprovação da assembleia de freguesia ou do plenário de cidadãos eleitores as revisões às opções do plano e ao orçamento;
- ☐ Executar as opções do plano e orçamento, bem como aprovar as suas alterações;
- ☐ Elaborar e aprovar a norma de controlo interno, quando aplicável nos termos da lei, bem como o inventário de todos os bens, direitos e obrigações patrimoniais e respetiva avaliação e ainda os documentos de prestação de contas, a submeter à apreciação do órgão deliberativo;
- ☐ Remeter ao Tribunal de Contas, nos termos da lei, as contas da freguesia.

### ÓRGÃO DELIBERATIVO

O órgão deliberativo da freguesia, constitui a Assembleia de Freguesia.

Compete à Assembleia de Freguesia, nomeadamente:

- ☐ Acompanhar e fiscalizar a atividade da freguesia, sem prejuízo do exercício normal da competência desta;
- ☐ Apreciar, em cada uma das sessões ordinárias, uma informação escrita do presidente da junta acerca da atividade por si ou pela junta exercida, no âmbito da competência própria ou delegada, bem como da situação financeira da freguesia;
- ☐ Aprovar as opções do plano, a proposta de orçamento e as suas revisões;
- ☐ Apreciar o inventário de todos os bens, direitos e obrigações patrimoniais e respetiva avaliação, bem como apreciar e votar os documentos de prestação de contas;
- ☐ Aprovar, nos termos da lei, os quadros de pessoal dos diferentes serviços da freguesia;

Estabelecer as normas gerais de administração do património da freguesia ou sob sua jurisdição.

### VII – MAPA DE PESSOAL

#### MAPA-RESUMO DOS POSTOS DE TRABALHO, POR CARGO/CARREIRA/CATEGORIA

ANO: 2024

Cargo/Carreira/Categoria	Número de postos de trabalho	OBSERVAÇÕES (a);(b)
Assistente Técnico	1	
<b>TOTAL</b>	<b>1</b>	



## VIII – POLÍTICA ORÇAMENTAL

Os documentos previsionais, nomeadamente o Orçamento e Plano Plurianual e o Plano Plurianual de Investimentos, constituem um instrumento primordial para a gestão autárquica, pois estão neles definidas as linhas de desenvolvimento estratégico a médio e longo prazo e a política financeira a curto prazo.

O Orçamento e Plano Plurianual de Investimentos permitem conhecer as previsões estabelecidas pelos órgãos representativos da freguesia, para uma determinada gerência económica.

### Análise Financeira

Seguidamente apresenta-se a análise à estrutura e evolução da política orçamental desenvolvida pela autarquia.

O Orçamento corrigido, a 31/12/2024, apresenta a seguinte composição:

RECEITAS		%	DESPESAS		%
Saldo gerência anterior	80 228,03 €	39,81%	Despesas correntes	102 040,32 €	50,63%
Receitas correntes	90 173,00 €	44,74%	Despesas de capital	99 488,71 €	49,37%
Receitas de capital	31 128,00 €	15,45%			
<b>Total</b>	<b>201 529,03 €</b>	<b>100,00%</b>	<b>Total</b>	<b>201 529,03 €</b>	<b>100,00%</b>

### Situação orçamental – Receita

As receitas arrecadadas no ano de 2024 totalizaram o montante de 228.999,40 euros, de um total previsto de 201.529,03 euros constituído por 148.771,37 euros de receitas orçamentais e por 80.228,03 euros do saldo da gerência anterior, sendo a sua composição de (48,72%) de receitas correntes e (51,28%) de receitas de capital, correspondendo a uma execução superior em 46.174,37 euros ao orçamento inicial que foi no total de 102.597,00 euros.



<b>Receitas</b>		
<b>Receitas Correntes</b>		
	<b>Valor</b>	<b>%</b>
01 - Impostos Directos.....	968,48	0,42%
02 - Impostos Indirectos.....	0,00	0,00%
04 - Taxas, Multas e Outras Penalidades.....	396,89	0,17%
05 - Rendimentos da Propriedade.....	0,00	0,00%
06 - Transferências Correntes.....	103 269,70	45,10%
07 - Venda de Bens e Serviços Correntes.....	6 941,30	3,03%
08 - Outras Receitas Correntes.....	0,00	0,00%
<i>Total de Receitas Correntes</i>	111 576,37	48,72%
<b>Receitas de Capital</b>		
	<b>Valor</b>	<b>%</b>
09 - Venda de Bens de Investimento.....	800,00	0,35%
10 - Transferências de Capital.....	36 395,00	15,89%
11 - Activos Financeiros.....	0,00	0,00%
12 - Passivos Financeiros.....	0,00	0,00%
13 - Outras Receitas de Capital.....	0,00	0,00%
15 - Reposições não Abatidas nos Pagamentos.....	0,00	0,00%
16 - Saldo da Gerência Anterior.....	80 228,03	35,03%
<i>Total de Receitas de Capital</i>	117 423,03	51,28%
<b>Total de Receitas: 228 999,40</b>		

### Situação orçamental - Despesa

As despesas totais ascenderam a 132.634,80 euros de um total previsto de 201.529,03 euros correspondendo a uma execução superior em 30.037,80 euros ao orçamento inicial previsto de 102.597,00 euros.

Do total de despesas ocorridas no ano de 2024, 53,47% referem-se a despesas correntes e 46,53% a despesas de capital traduzindo-se respetivamente em 70.917,51 euros e 61.717,29 euros.



<b>Despesas</b>		
<b>Despesas Correntes</b>	<b>Valor</b>	<b>%</b>
01 - Despesas com o Pessoal.....	36 550,75	27,56%
02 - Aquisição de Bens e Serviços.....	33 190,30	25,02%
03 - Juros e Outros Encargos.....	0,00	0,00%
04 - Transferências Correntes.....	500,00	0,38%
05 - Subsídios.....	0,00	0,00%
06 - Outras Despesas Correntes.....	676,46	0,51%
<i>Total de Despesas Correntes</i>	70 917,51	53,47%
<b>Despesas de Capital</b>	<b>Valor</b>	<b>%</b>
07 - Aquisição de Bens de Capital.....	39 442,21	29,74%
08 - Transferências de Capital.....	0,00	0,00%
09 - Activos Financeiros.....	0,00	0,00%
10 - Passivos Financeiros.....	0,00	0,00%
11 - Outras Despesas de Capital.....	22 275,08	16,79%
<i>Total de Despesas de Capital</i>	61 717,29	46,53%
<b><i>Total de Despesas : 132 634,80</i></b>		

As despesas correntes não excederam as receitas correntes respeitando assim o princípio do equilíbrio orçamental constante do art.º 40.º da RFALEI.

A estrutura da despesa dá-nos o peso de cada tipo de despesa, de acordo com a sua natureza, ou seja, por agrupamento económico.



Designação	Previsto	Realizado	Perc%
<b>Despesas Correntes</b>			
D1-01 Despesas com pessoal	37 349,00	36 550,75	97,86
D2-02 Aquisição de Bens e Serviços	60 776,32	33 190,30	54,61
D3-03 Juros e Outros Encargos			
D4.1-04 Transferências Correntes	3 235,00	500,00	15,46
D4.2-05 Subsídios			
D5-06 Outras Despesas Correntes	680,00	676,46	99,48
<b>Total de Despesas Correntes</b>	<b>102 040,32</b>	<b>70 917,51</b>	<b>69,50</b>
<b>Despesas de Capital</b>			
D6-07 Aquisição de Bens de Capital	74 488,71	39 442,21	52,95
D7-08 Transferências de Capital			
D9-09 Activos Financeiros			
D10-10 Passivos Financeiros			
D8-11 Outras Despesas de Capital	25 000,00	22 275,08	89,10
<b>Total de Despesas de Capital</b>	<b>99 488,71</b>	<b>61 717,29</b>	<b>52,95</b>
<b>Total Geral</b>	<b>201 529,03</b>	<b>132 634,80</b>	<b>65,81</b>

### Saldos de Gerência / Tesouraria

O saldo orçamental do ano é de 16.136,57 euros, sendo que o saldo a transitar para a gerência seguinte ascende a 96.364,60 euros, uma vez que foi incorporado o saldo orçamental da gerência anterior no montante de 80.228,03 euros.

Recebimentos			Pagamentos		
Saldo da Gerência Anterior		80 228,03	Despesas Orçamentais		132 634,80
Execução Orçamental	80 228,03		Correntes	70 917,51	
Operações de Tesouraria	0,00		Capital	61 717,29	
Receitas Orçamentais		148 771,37	Operações de Tesouraria		0,00
Correntes	111 576,37		Saldo para a Gerência Seguinte		96 364,60
Capital	37 195,00		Execução Orçamental	96 364,60	
Operações de Tesouraria		0,00	Operações de Tesouraria	0,00	
<b>Total</b>		<b>228 999,40</b>	<b>Total</b>		<b>228 999,40</b>



A Síntese das Reconciliações Bancárias demonstra que:

Instituição Bancária		Saldo em 31/12/2024	Operações em trânsito-A adicionar	Operações em trânsito-A subtrair	Saldo contabilístico
Banco	Nº de conta				
SANTANDER	90939461301SANTANDER	88 912,43	8 266,35	814,18	96 364,60

A Conta à Ordem 90939461301 do SANTANDER apresenta divergência de valores justificada pelos movimentos em transito a 31 de dezembro.

### Aplicações legais

#### Princípios e Regras Orçamentais

A Junta de Freguesia de Topo cumpriu durante o ano de 2024 os princípios e regras orçamentais consagrados na Lei do Enquadramento Orçamental (Lei n.º 151/2015 de 11 de setembro).

Nomeadamente a estabilidade orçamental, tendo sido apurado um saldo positivo.

Todas as receitas foram registadas pela importância integral em que foram avaliadas, sem dedução alguma para encargos de cobrança ou de qualquer outra natureza e todas as despesas foram registadas pela sua importância integral, sem qualquer dedução, respeitando deste modo a não compensação da receita e despesa.

As despesas foram inscritas no orçamento, estruturadas em programas, por fonte de financiamento, por classificadores orgânico, funcional e económico. As receitas foram registadas por classificador económico e fonte de financiamento.

A Junta de Freguesia cumpre a transparência orçamental disponibilizando informação fiável, completa e atualizada.

#### Principais Políticas Contabilísticas

As demonstrações orçamentais foram preparadas de acordo com a NCP 26, e são apresentadas em euros.

A informação é preparada na base do acréscimo, onde os efeitos das transações e de outros acontecimentos são reconhecidos quando eles ocorrem, satisfeitas as definições e os critérios de reconhecimento de acordo com a Estrutura Conceptual do SNC-AP.

As demonstrações orçamentais apresentam de forma apropriada a posição financeira e orçamental, o desempenho orçamental e os fluxos de caixa da Junta de Freguesia de Topo, bem como a representação fiel dos efeitos das transações, outros acontecimentos e condições, de acordo com as definições e critérios estabelecidos na NCP-26.



Não obstante o referido anteriormente acerca da comparabilidade, sempre que possível a informação comparativa foi divulgada com respeito ao período anterior para as quantias relatadas nas demonstrações orçamentais.

As demonstrações orçamentais estão consistentes de um período para o outro, quer a nível da apresentação, quer dos movimentos contabilísticos que lhes dão origem, exceto quando ocorrem alterações significativas na natureza que, nesse caso, estão devidamente identificadas e justificadas no presente relatório. Desta forma, é proporcionada informação fiável e mais relevante.

## Investimentos

### Plano Plurianual de Investimentos

Objetivo	Nº do Projeto	Designação	Classificação Orçamental		Montante Previsto	Montante Executado	Nível de Execução %
			Orgânica	Económica			
2	2018/01	Conservação e manutenção do cemitério	0103	07010412	4.500,00	0,00	0,00 %
2	2018/02	Manutenção e conservação de caminhos incluído a construção de muros e paredes	0103	0701040101	7.896,70	5.108,34	64,69 %
1	2018/04	Aquisição de Ferramentas e Utensílios	0103	070111	4.839,04	4.808,20	99,36 %
2	2021/02	Remendagens	0103	0701040105	5.000,00	1.781,00	35,62 %
1	2022/02	Pinturas	0103	0703030101	3.114,70	3.007,15	96,55 %
1	2022/04	Conservação da Sede da Junta de Freguesia	0103	07010301	10.245,45	8.586,74	83,81 %
1	2023/01	Miradouro do Porto do Topo	0103	0701041303	7.692,02	1.865,20	24,25 %
1	2023/02	Requalificação do Bairro do 1º de Janeiro	0103	0701040107	8.803,80	3.493,61	39,68 %
2	2024/01	Parque Infantil	0103	0701040501	8.200,00	8.165,32	99,58 %
2	2024/02	Pavimentações	0103	0701040108	8.386,00	0,00	0,00 %
1	2024/03	Aquisição de Equipamento Informático	0103	070107	2.206,00	2.205,62	99,98 %
1	2024/04	Aquisição de Equipamento Administrativo	0103	070109	605,00	421,03	69,59 %
1	2024/05	Requalificação do triângulo à entrada da Vila	0103	0701040103	3.000,00	0,00	0,00 %
<b>Total Geral</b>					<b>74.488,71</b>	<b>39.442,21</b>	<b>52,95 %</b>

O **Plano Plurianual de Investimentos**, demonstra no decorrer do mandato as previsões de investimento a realizar na Freguesia, assim sendo no ano de 2024, a execução financeira do Plano Plurianual de Investimentos (PPI) teve o nível de Execução de Financiamento Anual de 52,95% no valor total investido de 39.442,21 euros.

## Resultado

## Conclusão

As limitações de ordem financeira constituem uma realidade à qual a autarquia não pode escapar. As escassas receitas próprias tornam-na demasiado dependente das transferências do Estado, através do Fundo de Financiamento das Freguesias (FFF), das Instituições Públicas e da



Câmara Municipal do concelho, através dos protocolos de delegação de competências, bem como de Acordos de Colaboração e Cooperação financeira.

Para fazer face aos atuais constrangimentos financeiros, o controlo das despesas correntes tem sido uma das grandes prioridades.

Apesar destas limitações, a Junta de Freguesia conseguiu, com grande competência, realizar muitos dos objetivos propostos no seu Plano de Atividades para 2024.

## Resultado líquido

Analisada a Receita e a Despesa do Ano Económico de 2024, contempla-se que o saldo resultante após o encerramento do ano é de €16.136,57.

## Passivos e Ativos

### Passivo financeiro:

A 31 de Dezembro existiam dívidas a terceiros a curto prazo no valor de 3.007,83.

NIF Fornecedor	Designação fornecedor	Classificação económica	Caraterização	Contrato/Fatura	Data Doc.	Descrição	Dívida no início	Dívida no fim
215464494	Lizandro Manuel	0101	Curto Prazo	Ref a 12	21/12/2024	Abono de Eleito L	0,00	72,11
512012032	EDA	02	Curto Prazo	FT 10036095825	26/12/2024	Eletricidade Contr	0,00	6,32
512012032	EDA	02	Curto Prazo	FT 10036100373	26/12/2024	Eletricidade Contr	0,00	41,99
504615947	PT - Comunicações	02	Curto Prazo	FT 70/6690664	27/12/2024	Comunicações Cc	0,00	96,86
255874570	Inês Da Rocha Br	0101	Curto Prazo	12	21/12/2024	Assistente técnica	0,00	148,91
203790693	Boutique Zélia	02	Curto Prazo	FC.2024/53	31/10/2024	cravos	0,00	70,00
512035911	JORGEBLOCO - F	07	Curto Prazo	FACT 82124/6993	16/12/2024	calçada preta	0,00	361,59
512064555	AGRIPECUPES - C	02	Curto Prazo	FACT 68124/4633	19/12/2024	Herbicidas	0,00	50,70
512035911	JORGEBLOCO - F	02	Curto Prazo	FACT 82124/6482	20/12/2024	ALAPLAMA	0,00	27,00
512035911	JORGEBLOCO - F	07	Curto Prazo	FACT 82124/7160	27/12/2024	calçada preta	0,00	2 131,20
232790833	Emanuel Soares c	02	Curto Prazo	FACT 1SEC123/31	31/12/2024	produtos de limpe:	0,00	1,15

Total dívida inicial 0,00

Total dívida final 3 007,83

A Junta de Freguesia não possuía empréstimos a 31 de dezembro de 2024.

### Ativo financeiro:

A 31 de Dezembro esta Autarquia possuía receitas por cobrar no valor de 2.001,51 euros.





Topo, 26 de abril de 2025

O Presidente da Junta

---

(Lizandro Manuel da Silveira Bettencourt)